# RAPPORT ANNUEL 2022 2023

## À la bibliothèque, on se sent comme chez soi!

RÉSEAU BIBLIO
Abitibi-Témiscamingue
Nord-du-Québec

**Les bibliothèques publiques comme des acteurs incontournables de la démocratisation de l'accès à la culture et au savoir.**

Culture et Communications Québec

Le ministère de la Culture et des Communications (MCCQ) du Québec ainsi que les municipalités contribuent au financement du CRSBP de l'Abitibi-Témiscamingue et du-Nord-du-Québec.

Couverture et conception graphique : La chaîne graphique
Impression : Imprimerie Harricana

Dépôt légal - Bibliothèque et Archives nationales du Québec, 2023
Dépôt légal - Bibliothèque et Archives Canada, 2023
ISBN 2-921369-57-5

**© Centre régional de services aux bibliothèques publiques de l'Abitibi-Témiscamingue et du Nord-du-Québec, 2023**
20, avenue Québec, Rouyn-Noranda (Québec) J9X 2E6
Téléphone : 819 762-4305
Site Web : www.reseaubiblioatnq.qc.ca
Courriel : info@reseaubiblioatnq.qc.ca

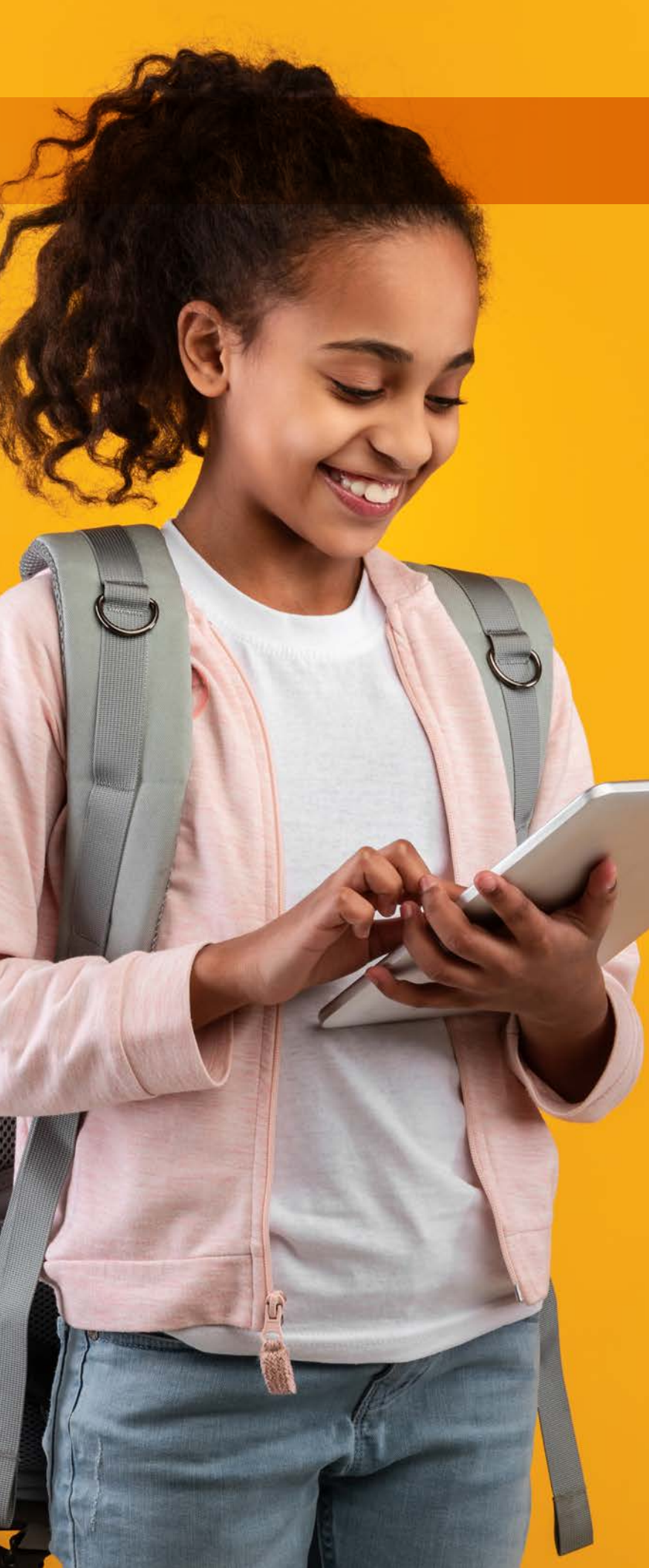

# Sommaire


Mot du président
et de la directrice générale 4

Le Réseau BIBLIO ATNQ 5

Structure administrative 6

Portrait financier 8

Les collections 9

Les échanges de collections 12

Les demandes spéciales (PEB) 13

La circulation des collections 14

Ressources numériques 15

Synthèse – le Réseau en chiffres 17

Soutien aux bibliothèques 18

Animation et promotion 20

Les bibliothèques membres 25

Nos commanditaires 29

# Mot du président et de la directrice générale

L'année 2022-2023 fut pleine de rebondissements : fin de la pandémie, consolidation de notre équipe, réorientation du projet du Grand Nord, relance des activités régionales, départ de la directrice générale, recrutement, etc. Nous n'avons pas manqué de défis, mais surtout, l'énergie que nous avons déployée pour y répondre a été à la hauteur ! Avec une bonne gestion financière, le Réseau BIBLIO ATNQ est en contrôle de son budget.

Suite à des changements de postes de direction dans le Grand Nord, il a été impossible pour le Réseau BIBLIO ATNQ de continuer à développer des services personnalisés pour différentes communautés. À la suite de changements d'orientation et d'un grand mouvement de personnel dans les institutions du Nunavik, le Réseau BIBLIO ATNQ a déposé un bilan au ministère de la Culture et des Communications permettant d'établir qu'une pause était nécessaire afin que le développement des services personnalisés pour les différentes communautés puissent s'appuyer sur des bases solides. Les ententes ont donc été revisitées et nous demeurons optimistes et à l'écoute des besoins pour que des bibliothèques publiques prennent racine au Nunavik. Il est toutefois important de mentionner que la bibliothèque de Puvirnituq est un bel exemple de réussite et que le Réseau BIBLIO ATNQ continuera de collaborer étroitement au maintien et au développement de celle-ci.

En novembre dernier, notre directrice régionale, Cloé Gingras, annonçait son départ officiel pour le 6 janvier 2023. Je remercie Cloé pour les deux années passées à la direction, où elle a su mettre son professionnalisme et ses talents à l'œuvre dans de nombreux projets et développements au profit de l'organisme et des bibliothèques membres du Réseau BIBLIO ATNQ.

Dès décembre, l'offre d'emploi pour la direction générale a été publiée et le processus de sélection s'est mis en branle. Le CA a présenté une offre à M^me^ Geneviève Boucher qui se joindra à l'équipe en avril 2023.

Je profite de l'occasion pour remercier l'ensemble du personnel et les membres CA qui ont soutenu le Réseau BIBLIO ATNQ au cours de la dernière année, et Mme Lyne Fortin qui a assumé la direction par intérim avec brio.

Enfin, je remercie de façon spéciale les municipalités qui ont maintenu leur confiance envers le Réseau BIBLIO ATNQ durant la pandémie. Votre soutien est important et apprécié !

**Richard Dessureault,** président

Ayant travaillé près de dix ans dans les bibliothèques autant scolaire, municipale, gouvernementale qu'universitaire, et plus de treize ans dans le milieu municipal, dont sept ans en poste de direction, j'arrive les valises remplies d'expériences à mettre au service du maintien et du développement des bibliothèques desservies par le Réseau BIBLIO ATNQ.

Je dois souligner le travail de mes prédécesseurs, des membres du personnel et du conseil d'administration, de leur implication qui me permet d'arriver dans une organisation saine et bien structurée; ce qui me servira de pierre d'assise pour continuer d'assurer le développement et le rayonnement du Réseau BIBLIO ATNQ. L'avenir des bibliothèques comprend de nombreux défis. Le Réseau BIBLIO ATNQ s'engage à fournir tous les outils et leviers nécessaires afin que les bibliothèques membres puissent continuer de maintenir et de développer l'offre de services de proximité accessible et essentiel dans leur communauté.

C'est avec un grand enthousiasme que je rejoins l'équipe du Réseau BIBLIO ATNQ et que je mets mon dynamisme, mon leadership, mes habiletés de gestion et de communication au profit de l'organisation.

**Geneviève Boucher,** directrice générale

# Le Réseau BIBLIO ATNQ

## Mission de l'organisme

Le Centre régional de services aux bibliothèques publiques (CRSBP) de l'Abitibi-Témiscamingue et du Nord-du-Québec, aussi appelé Réseau BIBLIO Abitibi-Témiscamingue-Nord-du-Québec, offre aux bibliothèques des régions desservies une multitude de services pour mener à bien le mandat des bibliothèques municipales. Il encourage un service culturel de proximité avec l'aide financière du ministère de la Culture et des Communications à laquelle s'ajoute la participation des municipalités affiliées.

## Le Réseau BIBLIO Abitibi-Témiscamingue-Nord-du-Québec offre plus spécifiquement une expertise et un support :

- technique et professionnel aux bibliothèques ;
- au développement des collections ;
- aux infrastructures informatiques.

## Objectifs spécifiques :

1. Établir, maintenir et développer des collections de documents publiés, des services de traitement documentaire ainsi que tout autre service professionnel ou technique relatif au fonctionnement d'une bibliothèque.
2. Conclure des contrats de services documentaires, professionnels ou techniques relatifs au fonctionnement d'une bibliothèque publique.
3. Favoriser la mise en commun des ressources, les échanges entre bibliothèques publiques et la coopération avec toute bibliothèque ou tout organisme intéressé.
4. Promouvoir toute autre activité reliée au fonctionnement d'une bibliothèque publique.
5. Encourager et soutenir des programmes de formation, d'information, d'animation et de développement culturel compatibles avec ses objectifs.

# Structure administrative

## Le conseil d'administration

PRÉSIDENT
**Richard Dessureault**
Membre associé – Ville-Marie

VICE-PRÉSIDENTE
**Nicole Richard**
Responsable de bibliothèque – La Motte

SECRÉTAIRE
**Gaétane Cloutier**
Responsable de bibliothèque – Fugèreville

TRÉSORIER
**Régis Audet**
Représentant désigné – Sainte-Gertrude-Manneville

ADMINISTRATRICE
**Linda Audet**
Représentante désignée – Lebel-sur-Quévillon

ADMINISTRATRICE
**Valérie Rancourt**
Responsable de bibliothèque – Poularies

ADMINISTRATRICE
**Céline Lafontaine**
Responsable des abonné(e)s – Rouyn-Noranda (quartier Cléricy)

ADMINISTRATEUR
**Benjamin Tremblay**
Représentant désigné – Rouyn-Noranda

ADMINISTRATEUR(TRICE)
**Poste vacant**
Responsable de bibliothèque

## Le personnel

DIRECTION
**Geneviève Boucher** (Début avril 2023)
**Cloé Gingras** (Départ janvier 2023)
Directrice générale

SERVICES ADMINISTRATIFS
**Lyne Fortin**
Adjointe administrative

SERVICES ADMINISTRATIFS
**Francine Lanthier**
Agente de bureau (réception)

SERVICES TECHNIQUES
**Allan Wurtele**
Responsable des collections

SERVICES TECHNIQUES
**Rita Tremblay**
Commis aux échanges
des collections

SERVICES TECHNIQUES
**Martine Doucet**
Commis aux PEB

SOUTIEN AUX BIBLIOTHÈQUES
**Édith Lamontagne**
Responsable de l'animation

SOUTIEN AUX BIBLIOTHÈQUES
**Rosianne Avoine**
Responsable
des formations

SOUTIEN AUX BIBLIOTHÈQUES
**Émile Lamarche**
Responsable du numérique

**Ginette Petit**
Soutien aux collections
Projet Emploi Québec

**Michel Desfossés**
Contractuel projet Nord

# Portrait financier

## TABLEAU I - Les revenus et les dépenses du Réseau BIBLIO ATNQ

### Revenus

| | 2018-2019 | 2019-2020 | 2020-2021 | 2021-2022 | 2022-2023 |
|---|---|---|---|---|---|
| Subvention régulière MCCQ | 549 081 $ | 591 507 $ | 644 822 $ | 685 287 $ | **686 827 $** |
| Autres subventions | 0 $ | 10 508 $ | 31 113 $ | 22 070 $ | **182 $** |
| Contributions municipales | 236 967 $ | 237 921 $ | 243 453 $ | 243 620 $ | **252 328 $** |
| Autres revenus | 102 536 $ | 101 255 $ | 106 038 $ | 82 596 $ | **81 619 $** |
| **Total des revenus** | **888 584 $** | **941 191 $** | **1 025 426 $** | **1 033 573 $** | **1 020 956 $** |

### Dépenses

| | 2018-2019 | 2019-2020 | 2020-2021 | 2021-2022 | 2022-2023 |
|---|---|---|---|---|---|
| Masse salariale | 557 069 $ | 582 888 $ | 500 951 $ | 555 490 $ | **533 287 $** |
| Dépenses d'exploitation | 198 607 $ | 244 893 $ | 213 630 $ | 213 894 $ | **246 763 $** |
| Acquisition biens culturels | 111 690 $ | 110 608 $ | 164 862 $ | 187 298 $ | **196 556 $** |
| Immobilisation | 7 755 $ | 1 911 $ | 11 819 $ | 42 369 $ | **3 099 $** |
| **Total des dépenses** | **875 121 $** | **940 300 $** | **891 262 $** | **999 051 $** | **979 705 $** |

## Tableau II - Les dépenses des municipalités

### Dépenses

| | 2017 | 2018 | 2019 | 2020 | 2021 |
|---|---|---|---|---|---|
| Cotisations au Réseau BIBLIO ATNQ | 235 948 $ | 232 281 $ | 261 016 $ | 270 941 $ | **292 711 $** |
| Acquisition biens culturels | 91 302 $ | 90 546 $ | 90 527 $ | 92 640 $ | **173 093 $** |
| Personnel | 327 529 $ | 348 744 $ | 373 540 $ | 304 215 $ | **604 483 $** |
| Local | 199 690 $ | 232 278 $ | 271 149 $ | 241 929 $ | **297 669 $** |
| Animation | 11 315 $ | 8 908 $ | 6 243 $ | 3 663 $ | **8 971 $** |
| Divers | 158 911 $ | 160 238 $ | 150 090 $ | 125 142 $ | **130 868 $** |
| **Total des dépenses** | **1 024 695 $** | **1 072 995 $** | **1 152 565 $** | **1 038 530 $** | **1 507 796 $** |

## Tableau III - Statistiques par habitant

| | 2018-2019 | 2019-2020 | 2020-2021 | 2021-2022 | 2022-2023 |
|---|---|---|---|---|---|
| Subvention régulière du MCCQ / habitant | 9,31 $ | 10,17 $ | 11,17 $ | 13,38 $ | **14,76 $** |
| Dépenses du Réseau BIBLIO ATNQ /habitant | 14,83 $ | 15,53 $ | 15,44$ | 19,51 $ | **21,03 $** |

# Les collections

## Acquisition

Le Réseau BIBLIO ATNQ procède annuellement à l'achat de divers biens culturels. Au cours de la dernière année, la collection du Réseau BIBLIO ATNQ s'est enrichie de **4 728** nouveautés, dont **2 875** livres papier et **1 853** livres et revues numériques (livres audionumériques y compris).

Signalons que le Réseau BIBLIO ATNQ, conformément à la politique du ministère de la Culture et des Communications, encourage les librairies agréées présentes sur son territoire, permettant ainsi d'injecter près de **155 185 $** dans l'économie de la région.

### Tableau IV - Acquisition par le Réseau BIBLIO ATNQ en 2022-2023

| Catégorie | Exemplaire | Pourcentage |
|---|---|---|
| Romans adultes | 958 | 23,6 % |
| Documentaires adultes | 770 | 18,4 % |
| Bandes dessinées adultes | 134 | 2,5 % |
| Albums | 321 | 4,6 % |
| Romans jeunes | 250 | 8,1 % |
| Documentaires jeunes | 251 | 4,2 % |
| Bandes dessinées jeunes | 191 | 8,2 % |
| Livres numériques | 1222 | 17,6 % |
| Livres audionumériques | 321 | 3,6 % |
| Revues numériques | 310 | 9,2 % |
| **Total** | **4728** | **100 %** |

Du côté des collections locales des bibliothèques membres, il y a eu un ajout de **12 050** documents dans le catalogue.

## Actif documentaire

Au 31 mars 2023, le Réseau BIBLIO ATNQ possédait **143 569** livres papier dans sa collection avec une proportion de **56 %** pour adultes et **44 %** pour enfants.

### Tableau V - Actif documentaire papier du Réseau BIBLIO ATNQ 2022-2023

| Catégorie | Français | Anglais | Inuktitut | Total par catégorie |
|---|---|---|---|---|
| Romans adultes | 43 793 | 256 | 0 | 44 049 |
| Documentaires adultes | 31 786 | 216 | 17 | 32 019 |
| Bandes dessinées adultes | 4 385 | 2 | 0 | 4 387 |
| **Total adultes** | **79 964** | **476** | **17** | **80 455** |
| Albums | 16 508 | 146 | 23 | 16 677 |
| Romans jeunes | 17 008 | 80 | 1 | 17 089 |
| Documentaires jeunes | 14 178 | 115 | 4 | 14 297 |
| Bandes dessinées jeunes | 14 973 | 78 | 10 | 15 051 |
| **Total jeunes** | **62 667** | **417** | **28** | **63 114** |
| **Grand total** | **142 631** | **893** | **45** | **143 569** |

Au 31 mars 2023, le Réseau BIBLIO ATNQ possédait **21 870** documents numériques dans sa collection sans compter les ressources numériques (plus de détails à la page 15 dans la section Ressources numériques).

### Tableau VI - L'actif documentaire numérique du Réseau BIBLIO ATNQ en 2022-2023

| Catégorie | Français | Anglais | Total par catégorie |
|---|---|---|---|
| Livres numériques | 8 876 | 4 781 | **13 657** |
| Livres audionumériques | 316 | 374 | **690** |
| Revues numériques | n/d | n/d | **7 523** |
| **Grand total** | **9 192** | **5 155** | **21 870** |

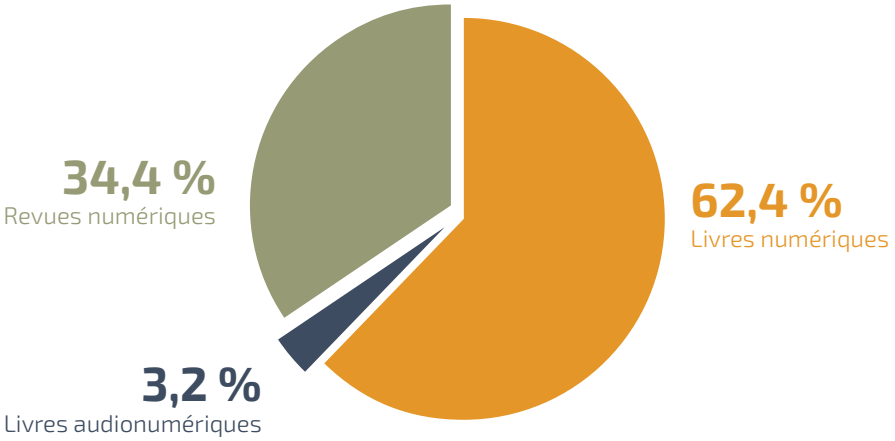


Avec une population de **65 438** habitants comprenant l'ensemble des bibliothèques membres et un actif documentaire global (papier et numérique) de **166 439** documents, le Réseau BIBLIO ATNQ offre donc un nombre de **2,5** documents par habitant.

Du côté des bibliothèques membres, les collections locales regroupent un actif documentaire de **222 252** livres papier dont **215 504** sont recensés dans la banque de données.

À noter que parmi ses membres, le Réseau BIBLIO ATNQ englobe **16** bibliothèques municipales-scolaires dont la collection scolaire totalise **50 391** documents.

## Traitement documentaire

Un processus de catalogage s'applique pour tous les biens culturels acquis. Le traitement catalographique est effectué en grande partie par de la dérivation de notices qui permet ainsi d'accélérer considérablement le temps qui y est consacré et les délais de traitement.

Le Réseau BIBLIO ATNQ soutient les bibliothèques membres dans l'intégration de leur collection locale au catalogue. En 2022, **1 514** notices ont été importées pour les collections locales. Quelques **174** notices ont été importées pour la collection scolaire. Il y a eu ajout de **12 050** documents aux collections locales dont **86 %** de ces documents ont été saisis par les bibliothèques elles-mêmes grâce à l'ajout d'un document aux notices déjà présentes dans le catalogue.

## L'élagage et les pertes

Annuellement, le Réseau BIBLIO ATNQ procède à l'élagage de ses collections afin d'assurer un mouvement en lien avec les acquisitions. En 2022-2023, c'est **7 209** documents qui ont été élagués et **3 449** documents qui ont été enregistrés en pertes. Cette situation est majoritairement due à la désaffiliation de 3 bibliothèques du Nord et des dons de livres que le Réseau BIBLIO ATNQ a fait, en provenance de sa collection déposée, à ces endroits.

### Tableau VII - Élagage du Réseau BIBLIO ATNQ en 2022-2023

| Catégorie | Nombre |
|---|---|
| Romans adultes | 2 282 |
| Documentaires adultes | 1 698 |
| Bandes dessinées adultes | 202 |
| Albums | 997 |
| Romans jeunes | 233 |
| Documentaires jeunes | 624 |
| Bandes dessinées jeunes | 1 173 |
| **Total** | **7 209** |

Du côté des bibliothèques membres, celles-ci ont procédé à l'élagage de plus de **2 561** documents dans leurs collections (locale et scolaire).

## Périodiques et journaux

Le Réseau BIBLIO ATNQ met à la disposition de ses bibliothèques membres un accès privilégié et personnalisé au catalogue d'un fournisseur de périodiques en plus de fournir une aide financière applicable à l'achat de périodiques. En 2022, les bibliothèques membres ont acquis **570** abonnements, soit une augmentation de **1 %** par rapport aux **562** abonnements de 2021.

### Tableau VIII – Synthèse des abonnements à des périodiques des bibliothèques membres en 2022-2023

| Nombre de bibliothèques participantes |
|---|
| 59 |
| **Nombre de titres** |
| 105 |
| **Investissement du Réseau BIBLIO ATNQ** |
| 2 460 $ |

# Les échanges de collections

Le Réseau BIBLIO ATNQ dépose des biens culturels dans ses bibliothèques membres par le biais de ses échanges de collections qui ont lieu deux fois par année à raison de circuits à l'hiver/printemps ainsi qu'à l'automne. Les échanges sont effectués par des livreurs engagés par le Réseau BIBLIO ATNQ, et ce, selon un calendrier de livraison établi annuellement. Ainsi, un renouvellement important s'opère dans les collections des bibliothèques membres.

En 2022, l'ensemble de la collection déposée totalisait **95 900** livres papier sur les **143 569** livres papier de la collection du Réseau BIBLIO ATNQ. Cette diminution, comparativement à l'année précédente, s'explique par la désaffiliation, en 2022, de **3** bibliothèques. À ceux-ci s'ajoutent des outils d'animation dont **116** ont été déposés. Les échanges de collection contiennent des nouveautés dans une proportion de **11,5 %**.

Le Réseau BIBLIO ATNQ intègre aussi des blocs de livres à gros caractères dans ses échanges de collections pour les bibliothèques qui en font la demande.

## Tableau IX - Profil des échanges

| Profil des échanges | |
|---|---|
| Envoi | 58 178 |
| Retour | 52 294 |
| **Total des transactions** | **110 472** |

## Tableau X - Collection en dépôt

| Année | Nombre de livres déposés |
|---|---|
| 2016 | 95 445 |
| 2017 | 96 086 |
| 2018 | 98 898 |
| 2019 | 97 254 |
| 2020 | 98 496 |
| 2021 | 104 892 |
| 2022 | 95 900 |

# Les demandes spéciales (PEB)

Le Réseau BIBLIO ATNQ opère un service de prêt entre bibliothèques et joue le rôle de courtier à cet égard pour ses bibliothèques membres. Ainsi, les abonnés peuvent avoir à leur disposition des documents provenant de la collection du Réseau BIBLIO ATNQ, des collections locales ou des collections disponibles dans d'autres bibliothèques publiques du Québec. L'efficacité du service repose sur le taux de réponse des bibliothèques ainsi que sur les délais de traitement.

## Tableau XI - Prêts entre bibliothèques

| | Demandées | Reçues | % |
|---|---|---|---|
| Emprunteur – Bibliothèques du Réseau BIBLIO ATNQ | 7 598 | 7 269 | 96 % |
| Emprunteur – Autres institutions | 1 086 | 811 | 93 % |
| **Total** | **8 684** | **8 080** | |

| | Reçues | Expédiées | % |
|---|---|---|---|
| Prêteur – Bibliothèques du Réseau BIBLIO ATNQ | 5 451 | 4089 | 75 % |
| Prêteur – Le Réseau BIBLIO ATNQ | 3210 | 3 015 | 94 % |
| **Total** | **8 661** | **7 104** | |

**Délai moyen de 15 jours**

Avec un coût moyen de **35,87 $** par document, c'est donc une économie d'environ **272 000 $** réalisées par ce service d'importance.

Également, sur demande, le Réseau BIBLIO ATNQ procède à l'envoi de blocs thématiques pour répondre à des besoins spécifiques des bibliothèques membres. En 2022, ce sont **85** blocs thématiques composés de **1 567** documents qui ont été prêtés à **24** bibliothèques.

# La circulation des collections

Au 31 décembre 2022, le nombre d'abonnés était de **10 924**, soit une augmentation de **3 %** comparativement à 2021. Ceci s'explique par la concrétisation du partenariat avec la bibliothèque municipale Richelieu de La Sarre. La clientèle était composée de **4 855** jeunes (44 %) et **6 069** adultes (56 %).

Au total, **186 445** prêts de biens culturels ont été comptabilisés (excluant le prêt de livres et revues numériques comptabilisé à la page 15 - section Ressources numériques), soit une augmentation de **26 %** comparativement à 2021.

## Tableau XII - Sommaire de la circulation

| Catégorie | 2018 | 2019 | 2020 | 2021 | 2022 |
|---|---|---|---|---|---|
| Livres papier | | | | | |
| Adultes | 70 015 | 60 787 | 40 069 | 59 338 | 97 872 |
| Jeunes | 83 289 | 92 687 | 4 5210 | 77 270 | 75 894 |
| **Total livres papier** | **153 304** | **153 474** | **85 279** | **136 608** | **173 766** |
| Autres biens culturels | 12 749 | 12 400 | 7 844 | 10 780 | 12 679 |
| **Total** | **170 293** | **165 874** | **103 959** | **147 388** | **186 445** |

## Tableau XIII - Circulation par abonné et habitant

| Année | Prêt par abonné | Prêt par habitant |
|---|---|---|
| 2018 | 13,6 | 2,9 |
| 2019 | 13,3 | 3 |
| 2020 | 10,3 | 1,8 |
| 2021 | 13,9 | 2,1 |
| 2022 | 17,8 | 3 |

**324 prêts** de jeux, éducatifs et de société

Total des prêts de livres papier depuis 1977 : **10 623 194 prêts**

Total des prêts de biens culturels depuis 1977 : **12 194 796 prêts**

# Ressources numériques

Le Réseau BIBLIO ATNQ rend disponibles des ressources numériques, offertes gratuitement et en tout temps à l'ensemble des abonnés de ses bibliothèques membres, en plus de mettre de l'avant une page Facebook et un site Web comprenant un catalogue et divers outils pertinents.

| | | |
|---|---|---|
| **Pretnumerique.ca** | | |
| pretnumerique.ca | Le Réseau BIBLIO ATNQ rend disponible sur la plateforme pretnumerique.ca une collection de livres numériques et de livres audionumériques en langue française. Les usagers peuvent emprunter à tout moment 3 livres numériques pour 21 jours et effectuer 10 réservations, et ce, sans se soucier d'aucuns frais de retard ! | La plateforme contient **8 876** livres numériques et **316** livres audionumériques<br><br>Au total, **5 229** prêts ont été effectués en 2022 |
| **OverDrive** | | |
| | Le Réseau BIBLIO ATNQ rend disponible sur la plateforme OverDrive une collection de livres numériques et de livres audionumériques en langue anglaise. Les usagers peuvent emprunter à tout moment 3 livres numériques pour 21 jours et effectuer 3 réservations, et ce, sans se soucier d'aucuns frais de retard ! Ce service est rendu disponible grâce à un consortium avec le Réseau BIBLIO de l'Outaouais et le Réseau BIBLIO des Laurentides. | La plateforme contient **4 781** livres numériques et **374** livres audionumériques<br><br>Au total, **411** prêts ont été effectués en 2022 |
| **BibliMags** | | |
| biblimags | Le Réseau BIBLIO ATNQ offre l'accès à des revues numériques sur la plateforme BibliMags, et ce, sans frais à l'ensemble des abonnés de ses bibliothèques membres. C'est plus de 700 magazines en plus de 60 langues allant des plus populaires au plus spécialisés dans diverses catégories : actualité, culture, technologie, santé, sport, célébrités, voyages, nature, etc. Plusieurs titres québécois sont ajoutés régulièrement sur la plateforme. | La plateforme contient **7 523** revues numériques en **60** langues dont **97** titres québécois<br><br>Au total, **2 286** prêts ont été effectués en 2022 |
| **Protégez-vous** | | |
| protégezvous | Le Réseau BIBLIO ATNQ s'est doté d'un accès privilégié et gratuit pour tous les abonnés de ses bibliothèques membres à la ressource en ligne Protégez-vous, donnant ainsi accès à une panoplie de produits testés, des guides d'accompagnement à l'achat éprouvés ainsi qu'à de pratiques outils d'aide à la décision. | **142** sessions de consultation ont été relevées en 2022 |

| Jeux d'évasion en ligne | | |
|---|---|---|
| | Le Réseau BIBLIO ATNQ offre l'accès à une plateforme de jeux d'évasion numériques développé par Cochlea Team, concepteur de jeux vidéo mobiles en Outaouais. Seuls, entre amis ou en famille, les abonnés des bibliothèques membres sont invités à relever différents défis à travers les jeux d'évasion, les mini-jeux d'évasion (moins de 15 minutes) et les chasses au trésor proposés. Tous les jeux sont bilingues, faciles à utiliser et s'adressent aux jeunes de 8 ans et plus, aux adolescents et aux adultes. Les jeux peuvent se jouer de n'importe quel endroit à partir d'un téléphone intelligent ou d'une tablette. | La plateforme contient **20** jeux d'évasion<br><br>**116** sessions d'utilisation ont été relevées en 2022 |
| **World book** | | |
| WORLD BOOK | Le Réseau BIBLIO ATNQ propose aux abonnés des bibliothèques membres une ressource numérique pour la jeunesse avec 4 volets distincts : Early Learning, Kids, eBooks et l'Encyclopédie Découverte. Elle contient : jeux, articles, vidéos, histoires audio pour apprendre l'anglais, documentaires jeunesse et plus encore ! | **175** sessions d'utilisation ont été relevées en 2022 |

## Site Web

Le Réseau BIBLIO ATNQ possède un nouveau site Web permettant au public d'avoir accès à divers services, dont leur dossier, le catalogue en ligne pour faire des recherches et réserver des documents ainsi que les ressources numériques. En 2022, **5 900** utilisateurs ont visité le site Web du Réseau BIBLIO ATNQ. Les comités de bibliothèque ont également un accès privé à un intranet sur lequel se retrouve de la documentation à leur intention et différents formulaires de commande. Ce sont **3 100** sessions qui ont été ouvertes pour le soutien aux bibliothèques. Le site Web est bilingue et permet même aux visiteurs d'obtenir un abonnement temporaire pour avoir accès sur le champ à toutes les ressources numériques disponibles. En 2022, **138** personnes se sont abonnées en ligne.

En plus de mettre à la disposition du public une foule de ressources, le site Web est également une porte d'entrée pour accéder aux coordonnées, services et activités des bibliothèques membres du Réseau BIBLIO ATNQ.

| Facebook | | |
|---|---|---|
| | Le Réseau BIBLIO ATNQ occupe une présence sur le média social Facebook permettant de partager des nouvelles et de faire circuler de l'information concernant les activités et l'actualité littéraire. Elle permet aussi d'échanger avec les citoyens sur les services disponibles et de les faire connaitre plus largement. | **593** j'aime<br>et **1 622** abonnés |
| **YouTube** | | |
| | Le Réseau BIBLIO ATNQ verse sur sa chaine YouTube quelques vidéos d'intérêt en plus de les rendre disponibles sur sa page Facebook. On y retrouve des tutoriels vidéos concernant l'utilisation des différentes ressources numériques. | **59** vidéos disponibles |

# Synthèse – le Réseau en chiffres

| Au 31 décembre de l'année… | 2018 | 2019 | 2020 | 2021 | 2022 |
|---|---|---|---|---|---|
| Municipalités desservies | 60 | 58 | 58 | 58 | 56 |
| | | | | | |
| Bibliothèques membres | 72 | 70 | 71 | 72 | 69 |
| Habitants desservis | 58 999 | 58 181 | 57 722 | 69 262 | 65 438 |
| | | | | | |
| Usagers | 12 478 | 13 087 | 10 055 | 10 629 | 10 924 |
| Pourcentage d'usagers sur habitants desservis | 21,1 % | 22,5 % | 17,4 % | 15,3 % | 16,7 % |
| | | | | | |
| Collection totale (note 1) | 312 600 | 328 745 | 345 902 | 415 472 | 393 186 |
| Documents papier | 295 400 | 309 912 | 326 887 | 383 478 | 368 543 |
| Documents numériques | 14 096 | 15 441 | 15 441 | 22 960 | 16 464 |
| Documents audiovisuels | 350 | 1 209 | 1 303 | 5 136 | 5 318 |
| Périodiques | 663 | 628 | 605 | 1 986 | 792 |
| Autres (butaïs, jouets, etc.) | 2 091 | 1 555 | 1 666 | 1 912 | 2 069 |
| Volumes par habitant | 5,3 | 5,3 | 6,0 | 6,0 | 6,0 |
| | | | | | |
| Collection en dépôt (note 2) | 98 898 | 97 254 | 97 254 | 104 892 | 95 900 |
| Biens culturels déposés par habitant | 1,7 | 1,7 | 1,7 | 1,5 | 1,5 |
| | | | | | |
| Circulation totale (note 3) | 170 293 | 174 069 | 103 959 | 155 296 | 194 804 |
| Prêts par habitant | 2,9 | 3,0 | 1,8 | 2,2 | 3,0 |
| Prêts par usager | 13,6 | 13,3 | 10,3 | 14,7 | 17,8 |
| | | | | | |
| Prêts entre bibliothèques (PEB) - total | 8 637 | 8 278 | 5 925 | 8 871 | 8 684 |
| PEB biblios | 7 497 | 7 148 | 5 262 | 7 745 | 7 586 |
| PEB hors Réseau | 1 140 | 1 130 | 663 | 1 126 | 1 098 |
| Demandes répondues | 6 815 | 6 557 | 4 665 | 7 154 | 7 261 |
| Pourcentage répondu | 91 % | 92 % | 89 % | 92 % | 96 % |
| Délai moyen | 15 | 14 | 16 | 17 | 15 |
| | | | | | |
| Nombre ressources numériques (base de données) | n /d | n /d | n /d | 9 | 9 |

Note 1: Comprends la collection déposée du Réseau BIBLIO ATNQ et celle des bibliothèques membres.

Note 2: La collection en dépôt inclut les livres papier seulement.

Note 3: La circulation totale inclut tous les biens culturels ainsi que les prêts à des organismes externes.

# Soutien aux bibliothèques

Le Réseau BIBLIO ATNQ accompagne ses membres de façon continue et sur demande, et ce, dans plusieurs volets.

## Soutien informatique

Le Réseau BIBLIO ATNQ s'occupe d'un arsenal informatique comprenant **6** serveurs, **148** ordinateurs, **62** points d'accès sans fil et un système de surveillance par caméra. De la maintenance et des mises à jour doivent être effectuées en parallèle à l'assistance et au télédépannage pour les ordinateurs des bibliothèques membres.

Ainsi, en 2022, le Réseau BIBLIO ATNQ comptabilisait **2 461** interventions auprès des bibliothèques et des municipalités.

En tant que répondant du service de PEB centralisé, le Réseau BIBLIO ATNQ a eu une présentation virtuelle de la plateforme RS4G qui remplacera celle de D2D, successeur potentiel de VDX. Ce dossier a généré **160** courriels.

Cette année, une opération de sécurisation a eu cours avec le GIRAT pour notre fonctionnement. Tous les sites Web et l'intranet sont sécurisés en date du 31 mars 2023.

Mise à niveau du parc informatique 2022-2023 en bref :

- Configurations en lien avec le nouveau site Web et applications mobiles
- Refonte de l'intranet
- Refonte du catalogue
- Début de la planification du passage vers Microsoft 365 ; obtention des licences
- Configurations en lien avec l'implantation de la base de données interne BIBLIO+

## Soutien aux comités des bibliothèques

En 2022, **533** interventions à l'assistance des bibliothèques membres ont été effectuées par le personnel du Réseau BIBLIO ATNQ.

Les comités sont formés de **444** personnes dont **40** reçoivent une rémunération.

Afin d'accompagner les comités de bibliothèques, le Réseau BIBLIO ATNQ leur a offert **14** formations en virtuel et **43** formations en présentiel lesquelles traitaient de **12** sujets sur les diverses tâches que doivent effectuer les membres des comités de bibliothèques afin de mener à bien leurs mandats. De la documentation est également déposée dans l'intranet pour guider les comités.

## Tableau XIV - Formations données par le Réseau BIBLIO ATNQ en 2022-2023

| Formations et ateliers | Nombre d'ateliers en virtuel | Nombre d'ateliers en présentiel | Durée | Heures de formation | Nombre de bibliothèques | Participation |
|---|---|---|---|---|---|---|
| Acquisition - Catalogage - Élagage | 3 | 5 | 3 | 36,5 | 3 | 28 |
| Aménagement (incluant les inaugurations) | 0 | 3 | variable | 3 | 3 | 3 |
| Animation - promotion | 1 | 0 | 1 | 4 | 4 | 5 |
| Circulation (prêt, rangement, statistiques) | 6 | 4 | variable | 27 | 3 | 31 |
| Comités de gestion | 0 | 2 | variable | 3 | 1 | 3 |
| Échanges de collection | 0 | 1 | variable | 0,5 | 0 | 1 |
| Inventaire | | 15 | variable | 44,5 | 10 | 35 |
| PEB-VDX | 2 | 4 | 2 | 12,5 | 3 | 14 |
| Restructuration | 0 | 2 | 2 | 3,5 | 1 | 10 |
| Services en ligne | 2 | 3 | variable | 11 | 2 | 27 |
| Rencontre responsable | 0 | 4 | variable | 11 | 2 | 4 |
| **Total** | **14** | **43** | **n/d** | **156,5** | **32** | **161** |

Cet automne, des rencontres de secteurs en virtuel ont encore été organisées afin d'échanger sur les nouveautés et les besoins des équipes de bibliothèques. Celles-ci ont permis de rejoindre **65** personnes de **41** bibliothèques.

Au final, le Réseau BIBLIO ATNQ accompagne les comités de bibliothèques dans leurs projets et il est constamment à l'affût des besoins soulevés. Deux gros projets ont pris officiellement leur envol en 2022-2023, soit la refonte du nouveau site Web et ses fonctionnalités, et l'implantation d'une base de données interne (BIBLIO+) permettant de recueillir et de centraliser les données des bibliothèques et des municipalités pour optimiser les suivis. Ces nouveautés permettent au Réseau BIBLIO ATNQ de maintenir un accompagnement de qualité.

# Animation et promotion

Le Réseau BIBLIO ATNQ propose et rend disponible à ses membres des ressources, outils, concours, programmes et activités d'animation et de promotion. Voici un portrait des actions tenues dans ce secteur en 2022 :

## Tableau XV - Animation et promotion du Réseau BIBLIO ATNQ en 2022-2023

| Concours | | |
|---|---|---|
| **Journée mondiale du livre et du droit d'auteur**<br>Concours régional mettant en vedette un personnage célèbre de bande dessinée pour promouvoir le plaisir de la lecture. En 2022, c'est Marsupilami qui était à l'honneur. | **1 296** participants<br>**16** gagnants<br>**En prix :**<br>• 14 bandes dessinées<br>• 14 cahiers d'activités<br>• 2 coffrets Marsupilami | **Promotion :**<br>• Affiches et coupons de participation<br>• Communiqué<br>• Nouvelles sur notre site Web<br>• Publication Facebook des gagnants<br>• Page du journal *L'Indice bohémien* |
| **Chasse aux abonnés**<br>Cette année, le concours ayant pour objectif l'augmentation des abonnements en bibliothèque revêtait de nouvelles couleurs et ratissait plus large avec un slogan qui a été martelé dans une grande campagne publicitaire « Ma bibliothèque, c'est gratuit et c'est payant ! ». | **2 482** participants<br>**53** bibliothèques participantes<br>**4** gagnants<br>**En prix :**<br>• 1 Nintendo Switch avec 2 jeux populaires et 3 tablettes Android | **Promotion :**<br>• Affiches et coupons de participation<br>• Communiqué<br>• Nouvelles sur notre site Web<br>• Publication Facebook des gagnants<br>• Page du journal *L'Indice bohémien*<br>• Entrevues radio<br>• Youtube |
| **Février mois coup de cœur**<br>Concours invitant les bibliothèques à se doter d'un présentoir mettant en lumière des coups de cœur littéraires. | **15** bibliothèques participantes<br>**1** gagnante<br>**En prix :**<br>• un chèque-cadeau de 50 $ en librairie | **Promotion :**<br>• Affiches et collants pour identifier les livres<br>• Communiqué<br>• Nouvelles sur notre site Web<br>• Publication Facebook des présentoirs |
| **Grand concours Gagnez à visiter votre biblio !**<br>La population était invitée à chercher les billets d'or cachés dans les bibliothèques. Cette grande première québécoise visait à inciter le public à (re)découvrir sa bibliothèque. Le concours a été un franc succès avec plus de 11 440 participations à travers le Québec. | **360** participants<br>**8** gagnants de prix instantanés<br>**2** gagnants de deux grands prix régionaux offerts par l'artiste SAMIAN et l'artiste MARIO CYR | **Promotion :**<br>• Affiches<br>• Nouvelles sur notre site Web<br>• Publications Facebook<br>• Entrevues radio<br>• Parutions dans les journaux<br>• Promotion à l'émission Salut Bonjour<br>• YouTube |

| Programmes | | |
|---|---|---|
| **Une naissance un livre**<br>Trousse pour les enfants de moins d'un an nouvellement inscrits à leur bibliothèque. | **41** bébés lecteurs ont reçu une trousse | **Promotion :**<br>• Affiches<br>• Distribution des trousses<br>• Nouvelles sur notre site Web et publication Facebook |
| **Juin mois de l'eau**<br>Le mois de l'eau est une célébration misant sur la sensibilisation et l'éducation de la population. Présentoirs dans les bibliothèques membres, mettant en lumière des ouvrages autour de la thématique « de l'eau et des lacs ». | **5** bibliothèques participantes | **Promotion :**<br>• Affiches<br>• Nouvelles sur notre site Web et publication Facebook |
| **Club de lecture d'été TD**<br>Club de lecture estival proposant une panoplie d'activités sous une thématique pour promouvoir la lecture chez les jeunes.<br>Thématique été 2022 : Mythique et légendaire | **7** bibliothèques participantes<br>**31** participants<br>**1** gagnant<br>**En prix :**<br>• 1 hamac et 1 album « La course de petits bateaux » | **Promotion :**<br>• Affiches<br>• Nouvelles sur notre site Web<br>• Publication Facebook<br>• Entrevue radio |
| **Carte musée**<br>Accès gratuit à près de 20 sites touristiques (musée, etc.) situés sur le territoire de l'Abitibi-Témiscamingue. | **2** cartes disponibles dans chacune des **59** bibliothèques participantes<br>**61** visiteurs s'en sont prévalus | **Promotion :**<br>• Affiches<br>• Communiqué<br>• Nouvelles sur notre site Web<br>• Publication Facebook |
| **À GO, on lit !**<br>Campagne de promotion de la lecture multiplateforme pour les 14-20 ans. | **5** bibliothèques participantes | **Promotion :**<br>• Affiches<br>• Communiqué<br>• Nouvelles sur notre site Web<br>• Pastilles des profils de lecteurs<br>• Signets |
| **Activités** | | |
| **Kiosques au Salon du livre de l'Abitibi-Témiscamingue – mai 2022**<br>Dans le cadre de son 45e anniversaire, le Réseau BIBLIO ATNQ a tenu 2 kiosques pour faire la promotion de ses nouveautés. Ce fut l'occasion de rencontrer les abonnés et les membres des comités de bibliothèque ainsi que le grand public. Également, le Réseau BIBLIO ATNQ a fait tirer le contenu d'une brouette culturelle garnie de livres. | **550** signets promotionnels distribués<br>**2** gagnants<br>**En prix :**<br>• 31 livres d'auteurs invités au Salon du livre | **Promotion :**<br>• Affiches<br>• Nouvelles sur notre site Web<br>• Kiosques : promotion de notre nouvelle image de marque, nouveau site Web et nouveaux outils d'animation<br>• Distribution de divers matériels promotionnels |
| **Tournée du spectacle de Marta Saenz de la Calzada**<br>Spectacle de poésie avec accompagnement musical, *La traversée du funambule*, de l'autrice Marta Saenz de la Calzada. | **78** participants<br>**4** bibliothèques des quartiers de la MRC de Rouyn-Noranda l'ont présenté | **Promotion :**<br>• Affiches<br>• Communiqué<br>• Événements Facebook<br>• Nouvelles sur notre site Web |

| | | |
|---|---|---|
| **Tournée du spectacle de L'Empereur**<br>Activité intergénérationnelle intitulée *À la bibli avec papi, mamie et l'Empereur*. Ce personnage coloré, interprété par Mélanie Nadeau, s'est promené cet hiver dans les bibliothèques des quartiers de Rouyn-Noranda. | **210** participants, petits et grands<br>**7** localités l'ont présenté | **Promotion :**<br>• Affiches<br>• Communiqué<br>• Événements Facebook<br>• Nouvelles sur notre site Web |
| **Trotteuse – Été 2022**<br>Animatrice sillonnant le territoire pour proposer des activités d'animation de la lecture. | **141** participants<br>**3** jours d'animation<br>**8** groupes visités<br>**774** km parcourus | **Promotion :**<br>• Nouvelles sur notre site Web<br>• Annonces dans divers organismes |
| **Lancement de la campagne *Prendre le temps***<br>Campagne du Regroupement des bibliothèques publiques de l'Abitibi-Témiscamingue (RBPAT) valorisant le travail des artistes en arts visuels de la région prenant la forme d'un sac réutilisable. Pour la campagne 2022, c'est une œuvre de l'artiste Julie Landry-Pletinckx qui orne les sacs. | **2500** sacs | **Promotion :**<br>• Communiqué<br>• Nouvelles sur notre site Web<br>• Lancement à la bibliothèque municipale de Val-d'Or |
| **Outils** | | |
| **Tutoriels vidéos**<br>Disponibles sur notre page Facebook et notre chaîne YouTube, différents tutoriels vidéos permettent de guider les usagers dans leurs premiers pas avec nos différents services et ressources numériques. | **35** tutoriels vidéos | **Promotion :**<br>• Publications Facebook<br>• Nouvelles sur notre site Web |
| **Feuillets de services**<br>Gabarit personnalisable sur demande par les bibliothèques pour faire la promotion des services du Réseau BIBLIO ATNQ et des services offerts localement par chacune des bibliothèques. | | **Promotion :**<br>• Nouvelles sur notre site Web |
| **Publications** | | |
| **Bulletin L'Échange**<br>Bulletin d'information permettant d'informer les membres et le grand public des réalisations et des actualités au Réseau BIBLIO ATNQ. | | **Promotion :**<br>• 4 numéros distribués à 290 destinataires<br>• Dépôt sur notre site Web<br>• Publication Facebook |
| **Rapport annuel**<br>Présentation des activités du Réseau BIBLIO ATNQ durant l'exercice en cours. | | **Promotion :**<br>• Distribué à 245 destinataires<br>• Dépôt sur notre site Web |

## Reconnaissance

### Prix d'excellence

Les prix d'excellence sont remis annuellement et reconnaissent la qualité des services, le dynamisme de la clientèle et les efforts consentis par le personnel de la bibliothèque et sa municipalité, et ce, dans deux catégories : bibliothèque municipale et bibliothèque municipale-scolaire. Un Biblio d'Or, un Biblio d'Argent et un Biblio de Bronze sont remis dans chacune des catégories.

Il y a également remise d'un prix pour la bibliothèque de l'année et un prix spécial.

La remise se déroule lors de l'Assemblée générale annuelle.

**Bibliothèques récipiendaires en 2021-2022 :**

| Prix d'excellence | Municipale | Municipale-scolaire |
|---|---|---|
| Or | Ste-Germaine-Boulé | Colombourg |
| Argent | Dupuy | Duparquet |
| Bronze | Palmarolle | Beaudry |
| Biblio de l'année | Macamic | |
| Prix spécial | Moffet | |

**Promotion :**
- Prise de photos sur place
- Présentation lors de l'Assemblée générale annuelle
- Page du journal *L'Indice bohémien*
- Publications Facebook
- Communiqué

### Semaine de l'action bénévole

En collaboration avec les municipalités, le Réseau BIBLIO ATNQ souligne chaque année l'action bénévole avec une trousse dédiée afin d'inciter les municipalités à tenir des activités visant à reconnaitre le travail des bénévoles qui s'impliquent quotidiennement dans leur bibliothèque publique.

Des hommages particuliers, avec cadeaux, ont été remis à **74** personnes ayant cumulé 5, 10, 15, 20, 25, 30, 35 et 40 ans de loyaux et généreux services culturels.

Une carte de remerciements a été offerte aux **381** bénévoles pour leur engagement.

**Promotion :**
- Certificats de reconnaissance
- Chèques-cadeaux
- Items de reconnaissance

En 2022, **13 038** personnes ont participé aux **556** activités organisées par les bibliothèques.

Aussi, les bibliothèques et les abonnés pouvaient emprunter gratuitement **219** outils d'animation via le catalogue en ligne. L'ajout au catalogue de nouveaux outils d'animation se poursuit en 2023.

## Tableau XVI - Participation aux activités d'animation des bibliothèques membres en 2021-2022

| | Nombre d'activités | Participants |
|---|---|---|
| Activité jeunesse | 50 | 1 197 |
| Activité adulte/famille | 150 | 2 192 |
| Biblio trotteuse | 8 | 152 |
| Club de lecture | 8 | 106 |
| Conférence et rencontre d'auteur | 5 | 101 |
| Événement thématique | 77 | 4 855 |
| Exposition | 20 | 879 |
| Heure du conte | 150 | 2 072 |
| Internet-prêt numérique | 10 | 58 |
| Kamishibaï | 68 | 921 |
| Tirage | 8 | 465 |
| Visite de la BIBLIO | 2 | 40 |
| **Total** | **556** | **13 038** |

## Tableau XVII - Prêts des outils d'animation

| Type | Nombre |
|---|---|
| Butaï | 4 |
| Jeux éducatif | 45 |
| Jeux de société | 1 |
| Jumelles | 1 |
| Kamishibaï | 62 |
| Casque de réalité virtuelle | 41 |
| Tapimagine | 2 |
| Trousse d'animation | 159 |
| **Total** | **315** |

Le Réseau BIBLIO ATNQ a collaboré à divers dossiers avec la Ville de Rouyn-Noranda, la Ville de La Sarre, la Bibliothèque municipale de Rouyn-Noranda, la bibliothèque municipale d'Amos, les bibliothèques municipales de Val-d'Or et les autres Réseaux BIBLIO ainsi qu'avec divers organismes comme Action réussite pour des campagnes de promotion.

# Les bibliothèques membres

Le Réseau BIBLIO ATNQ déploie ses activités sur un territoire qui réunit les régions de l'Abitibi-Témiscamingue ainsi que le Nord-du-Québec. Ce vaste territoire compte **77** petites municipalités. Le Réseau BIBLIO ATNQ comptait **69** bibliothèques membres en début d'année financière et termine celle-ci avec **66** bibliothèques membres, **3** bibliothèques s'étant désaffiliées à la suite des aléas de la COVID-19. L'ensemble des bibliothèques membres comprend **65 438** habitants. La grandeur du territoire à parcourir, ainsi que l'éloignement et la petite taille des localités (80 % comptent moins de 1 000 habitants) caractérisent l'environnement dans lequel travaille le Réseau BIBLIO ATNQ quotidiennement.

## Tableau XVIII - La desserte par MRC

### Abitibi-Témiscamingue

#### MRC Abitibi

| Bibliothèque | Population |
|---|---|
| Barraute | 2 008 |
| Berry | 510 |
| Guyenne (Lac Chicoubi) | 147 |
| La Corne | 791 |
| La Morandière | 203 |
| La Motte | 476 |
| Landrienne | 921 |
| Preissac | 943 |
| Rochebaucourt | 135 |
| Saint-Dominique-du-Rosaire | 440 |
| Sainte-Gertrude-Manneville (Sainte-Gertrude) | 581 |
| Sainte-Gertrude-Manneville (Manneville) | 204 |
| **Total population desservie** | **7 359** |
| % abonné de la MRC | 10,4 % |

#### MRC Abitibi-Ouest

| Bibliothèque | Population |
|---|---|
| Clerval | 445 |
| Duparquet | 711 |
| Dupuy | 911 |
| La Reine | 335 |
| La Sarre | 7 287 |
| Macamic (Macamic) | 2 000 |
| Macamic (Colombourg) | 686 |
| Normétal | 763 |
| Palmarolle | 1 388 |
| Poularies | 674 |
| Sainte-Germaine-Boulé | 978 |
| Sainte-Hélène-de-Mancebourg | 358 |
| Taschereau | 942 |
| Val-Saint-Gilles | 166 |
| **Total population desservie** | **17 644** |
| % abonné de la MRC | 32,8 % |

## MRC Rouyn-Noranda

| Bibliothèque | Population |
|---|---|
| Arntfield | 620 |
| Beaudry | 1 360 |
| Bellecombe | 847 |
| Cadillac | 742 |
| Cléricy | 545 |
| Cloutier | 379 |
| Destor | 358 |
| Évain | 4 285 |
| Montbeillard | 894 |
| Mont-Brun | 552 |
| Rollet | 416 |
| **Total population desservie** | **10 998** |
| % abonné de la MRC | 12,7 % |

## MRC Témiscamingue

| Bibliothèque | Population |
|---|---|
| Béarn | 672 |
| Belleterre | 299 |
| Duhamel-Ouest (BIBLIO Ville-Marie) | - |
| Fugèreville | 331 |
| Guérin | 317 |
| Laforce | 290 |
| Latulipe-et-Gaboury | 302 |
| Laverlochère-Angliers (Laverlochère) | 659 |
| Laverlochère-Angliers (Angliers) | 284 |
| Lorrainville | 1 239 |
| Moffet | 210 |
| Nédélec | 338 |
| Notre-Dame-du-Nord | 1 027 |
| Rémigny | 276 |
| Saint-Bruno-de-Guigues | 1 140 |
| Saint-Édouard-de-Fabre | 631 |
| Saint-Eugène-de-Guigues | 461 |
| Timiskaming (désaffiliation en décembre 2022) | 524 |
| Ville-Marie | 3 396 |
| Winneway (désaffiliation en décembre 2022) | 256 |
| **Total population desservie** | **12 652** |
| % abonné de la MRC | 26,4 % |

## MRC Vallée-de-l'Or

| Bibliothèque | Population |
|---|---|
| Belcourt | 217 |
| Kitcisakik (désaffiliation en décembre 2022) | 266 |
| Malartic | 3 279 |
| Rivière-Héva | 1 499 |
| Senneterre (Ville) | 2 755 |
| Senneterre (Paroisse) | 1 152 |
| **Total population desservie** | **9 168** |
| % abonné de la MRC | 10,9 % |

## Nord-du-Québec

### Gouvernement régional Eeyou Istchee Baie-James

| Bibliothèque | Population |
|---|---|
| Beaucanton | 271 |
| Lebel-sur-Quévillon | 2 081 |
| Matagami | 1 367 |
| Oujébougoumou | 825 |
| Val-Paradis | 261 |
| Villebois | 244 |
| **Total population desservie** | **5 049** |
| % abonné de la MRC | 5,8 % |

### Nunavik

| Bibliothèque | Population |
|---|---|
| Kativik (Centre de ressources) | 630 |
| Puvirnituq | 1 938 |
| **Total population desservie** | **2 568** |
| % abonné de la MRC | 1,1 % |

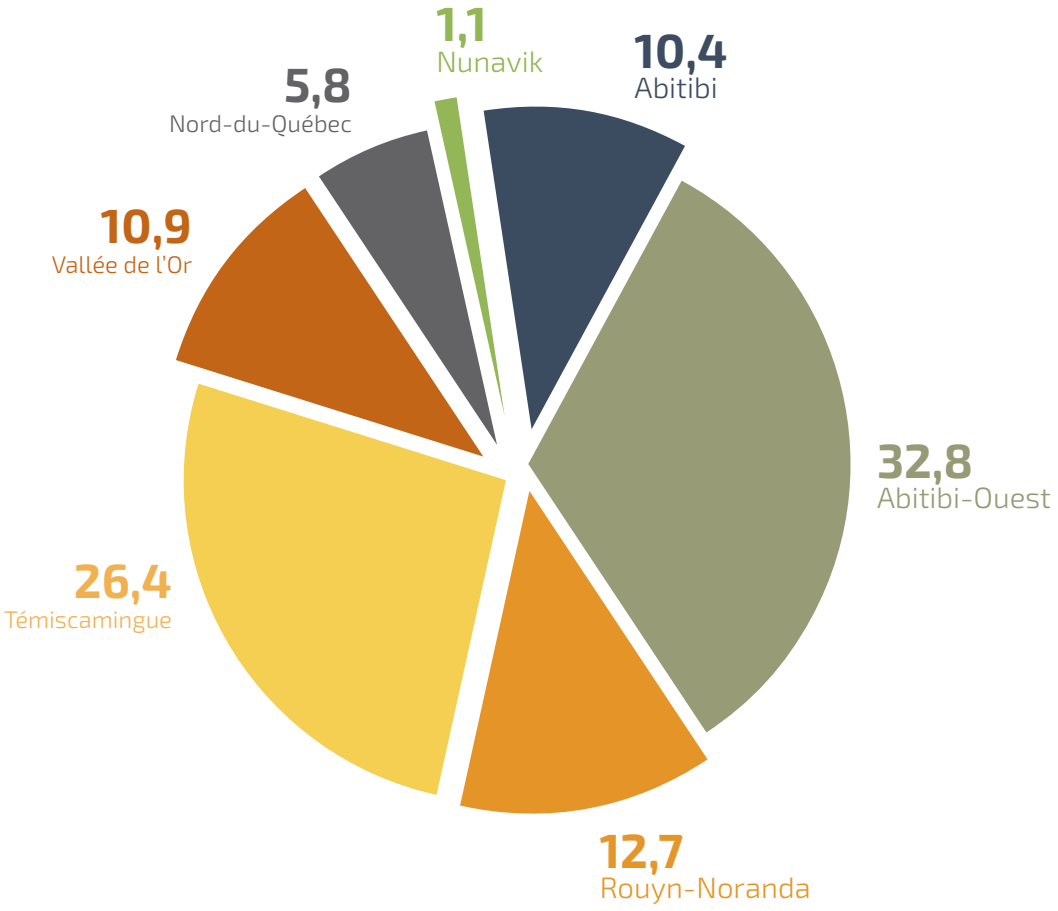

## Tableau XIX - Bilan sommaire des bibliothèques membres par groupes-cibles en 2022-2023

| Sommaire | 0-500 | 501-1000 | 1001-2000 | 2001-3000 | 3000 et + | Total |
|---|---|---|---|---|---|---|
| Nombre de bibliothèques | 32 | 21 | 8 | 3 | 5 | **69** |
| Population | 10 480 | 15 757 | 10 958 | 6 089 | 22 154 | **65 438** |
| Abonnés/usagers | 1 812 | 2 147 | 1 579 | 1 515 | 3 835 | **10 888** |
| Collection locale (vol.) | 48 720 | 46 420 | 33 903 | 18 225 | 74 984 | **222 252** |
| Collection déposée (vol.) | 35 253 | 24 259 | 13 266 | 9 608 | 13 514 | **96 900** |
| Collection scolaire (vol.) | 16 790 | 9 153 | 16 359 | 0 | 8 089 | **50 391** |
| Collection totale (vol.) | 100 763 | 79 832 | 63 528 | 27 833 | 96 0587 | **368 543** |
| Prêts (volumes et autres) | 18 225 | 29 454 | 26 412 | 19 376 | 96 055 | **189 690** |
| Activités d'animation | 170 | 50 | 47 | 187 | 101 | **555** |
| Participants aux activités | 2 263 | 1 449 | 1 457 | 4 060 | 3 801 | **13 030** |
| Prêts entre bibliothèques (reçues) | 1 910 | 1 843 | 695 | 1 211 | 1 927 | **7 586** |

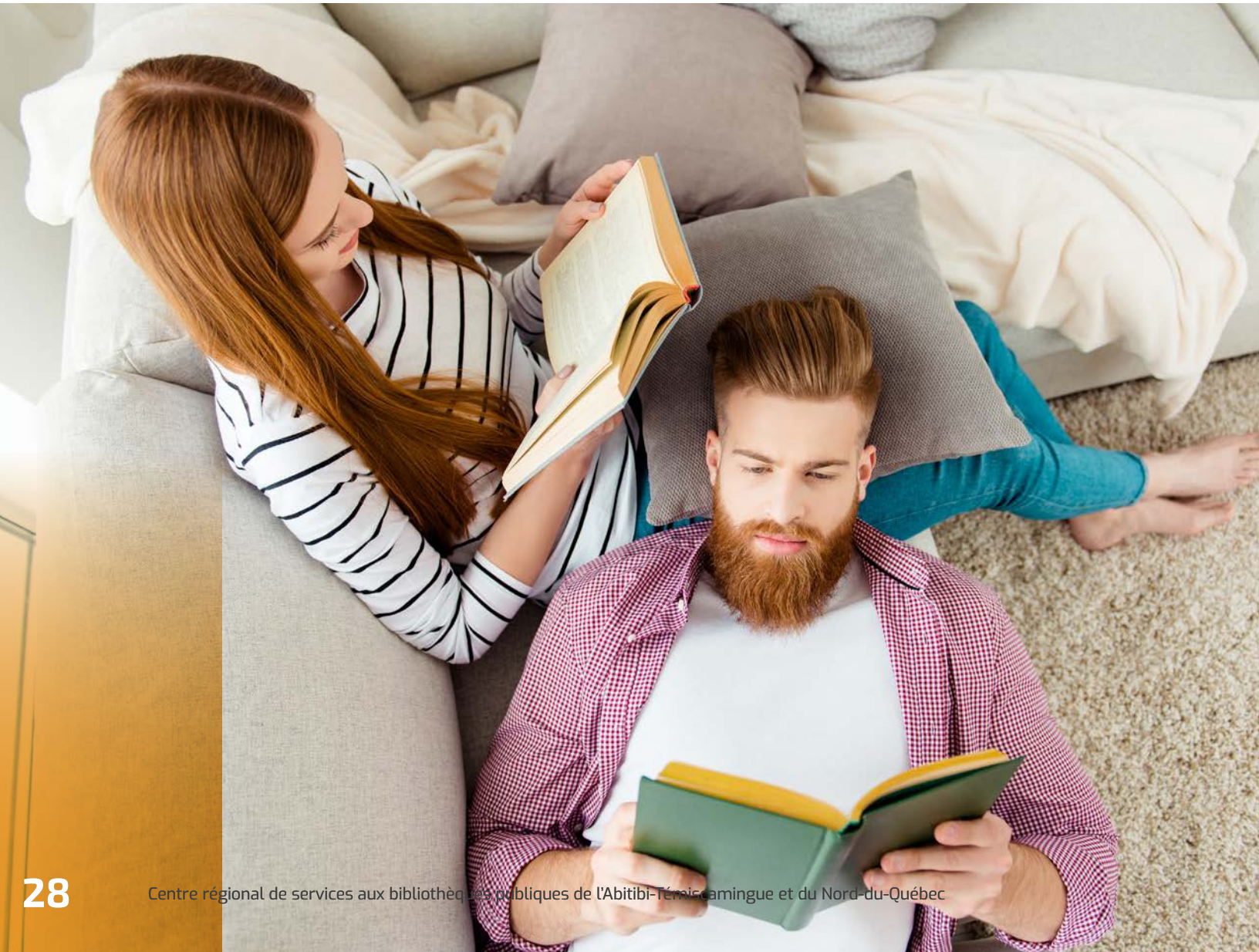

# Nos commanditaires

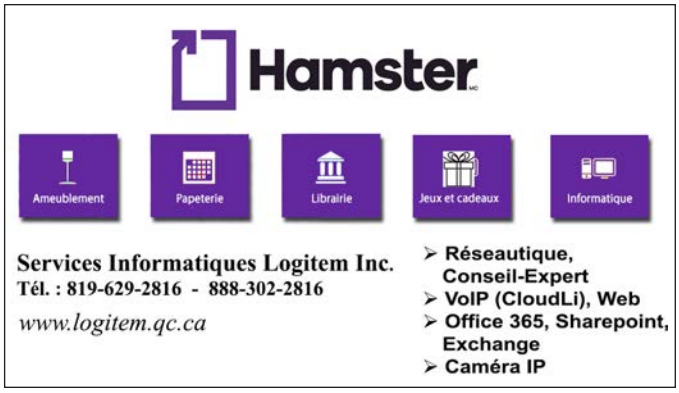

Hamster

Papeterie commerciale

**Deux librairies agréées en région**

251, 1re Avenue Est
**Amos** (Québec) J9T 1H5
Tél.: 819 732-5201 Téléc.: 819 732-9800
librairie@papcom.qc.ca

858, 3e Avenue
**Val-d'Or** (Québec) J9P 1T1
Tél.: 819 824-2721 Téléc.: 819 825-1482
librairievd@papcom.qc.ca

RELIURE
Travaction

**Bernard Gagnon**
Directeur des opérations
**819 478-4991**

**www.reliure.ca**

**Service de reliure et réparation de livres pour:**

- Bibliothèques municipales
- Établissements scolaires
- Particuliers

RabaisCampus
SERVICE D'ABONNEMENTS – MAGAZINES ET JOURNAUX

MEMBRE DU
RÉSEAU BIBLIO
DU QUÉBEC

**Centre régional de services aux bibliothèques publiques de l'Abitibi-Témiscamingue et du Nord-du-Québec**

20, avenue Québec
Rouyn-Noranda (Québec) J9X 2E6
Tél. : 819 762-4305
Téléc. : 819 762-5309
www.reseaubiblioatnq.qc.ca